



BREMERHAVEN
MEER ERLEBEN!

Das Beispiel Bremerhaven

**Notizen von der Küste: Werkstattbericht über bisherige Schritte
zum Verfahrenslotsen**



SEESTADT
BREMERHAVEN

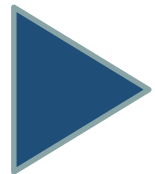

Hintergrund

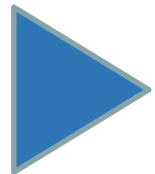

Planungsschritte

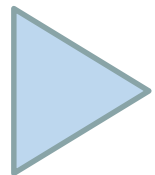

Praktische Umsetzung



- Die Stadt Bremerhaven bildet gemeinsam mit der größeren Stadt Bremen das Bundesland Bremen.
- Die Bevölkerungszahl Bremerhavens beträgt 119.867 Einwohnerinnen und Einwohner (Stand 31.12.22).
- Die Anzahl der Einwohnerinnen und Einwohner unter 18 Jahren beträgt circa 18% (21.556 Stand Oktober 2022).
- Arbeitslosenquote 13,4% (Stand Ende Oktober 2022)



- Bei mehr als der Hälfte (53 %) aller vor der Einschulung stehenden Kinder wurde 2018 (bzw. im Mittel der Jahre 2016 bis 2018) ein **Sprachförderbedarf** festgestellt¹
- Hoher Anteil an **Kindern- und Jugendlichen im SGB II Bezug** (36,3%)²
 - Besonders **belastete Sozialräume** (SGB II Bezug 66,9%, Sprachförderbedarf bis zu 90%)¹
- Hohe Anzahl von **Eingliederungshilfen** bei unter 18-jährigen
 - gemäß § 35 a SGB VIII (ca. 1,4 %³) sowie
 - Eingliederungshilfeleistungen nach dem SGB IX (ca. 3 %⁴)
- **Zweigliedriges Eingliederungshilfesystem** (Zuständigkeit Jugendamt oder Sozialamt, Stellungnahmen erfolgen seitens des Gesundheitsamtes)

(1) Quelle: Lebenslagen im Land Bremen. 3. Bericht des Senats der Freien Hansestadt Bremen (2021)

(2) Quelle: Factsheet der Bertelsmann Stiftung zur Kinder und Jugendarmut in Deutschland (2023)

(3) für das Kalenderjahr 2022

(4) Stand Oktober 2022



1. **Amtsinterne Klausurtagung** zur SGB VIII Reform (April 2021)

- Verabredungen zur Weiterarbeit
- Steuerungsgruppen zur Umsetzung der Reform

Steuerungsgruppe des Amtes für Jugend, Familie und Frauen Bremerhaven

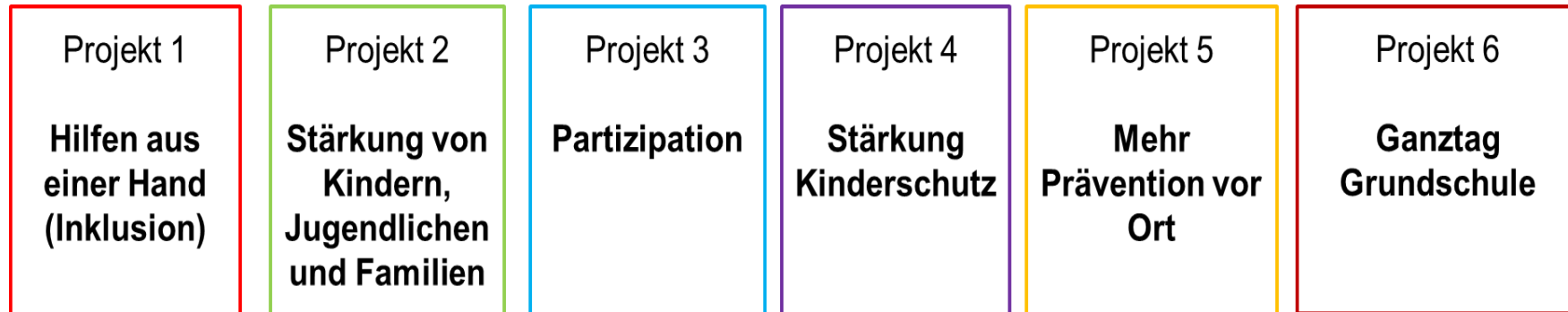

- Projektstrukturplanung
- Zeitplan
- Regelmäßige Treffen der Steuerungsgruppe



1. **Amtsinterne Klausurtagung** zur SGB VIII Reform (April 2021)
 - Verabredungen zur Weiterarbeit
 - Steuerungsgruppen zur Umsetzung der Reform
2. Vorstellung **Machbarkeitsstudie Verfahrenslotsen** des Bundesministeriums für Familie, Senioren, Frauen und Jugend (Januar 2022)
3. **Ämterübergreifende Steuerungsgruppe** zur Implementierung von Verfahrenslotsen (Jugendamt, Sozialamt, Gesundheitsamt, Amt für Menschen mit Behinderung) ab Februar 2022
4. **Klausurtag des Jugendhilfeausschusses** zur Umsetzung der SGB VIII-Reform („Ideenwerkstatt“, Mai 2022)



Ein Resultat der Ideenwerkstatt des Klausurtages des Jugendhilfeausschusses:

Einsatz eines Teams von Verfahrenslotsen:

- aktive Begleitung im Verfahren,
- schnelle, individuelle auf die Bedürfnisse angepasste Hilfen.

- Präsentation der Ergebnisse im Jugendhilfeausschuss

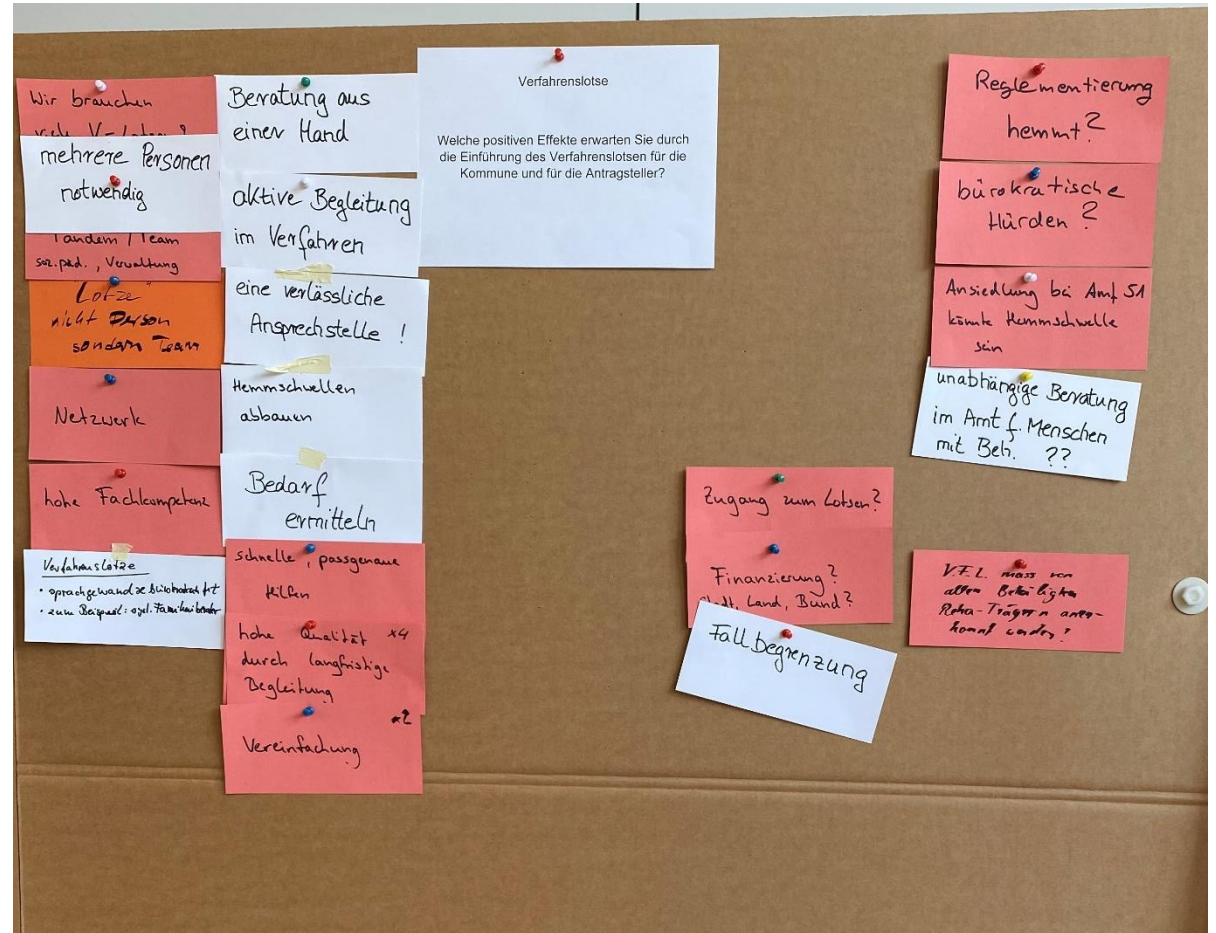



Eingabe einer politischen Vorlage (Magistratsvorlage Oktober 2022):

Inhalt sind u.a.:

- Problemstellung
 - Umsetzung des KJSG
- Lösung
 - Konzeption Verfahrenslotse
 - Zwei unbefristete Vollzeitstellen
- Finanzielle und personalwirtschaftliche Auswirkungen
 - Vorzeitige Einsetzung (ab 01.04.23)



Planungsschritte

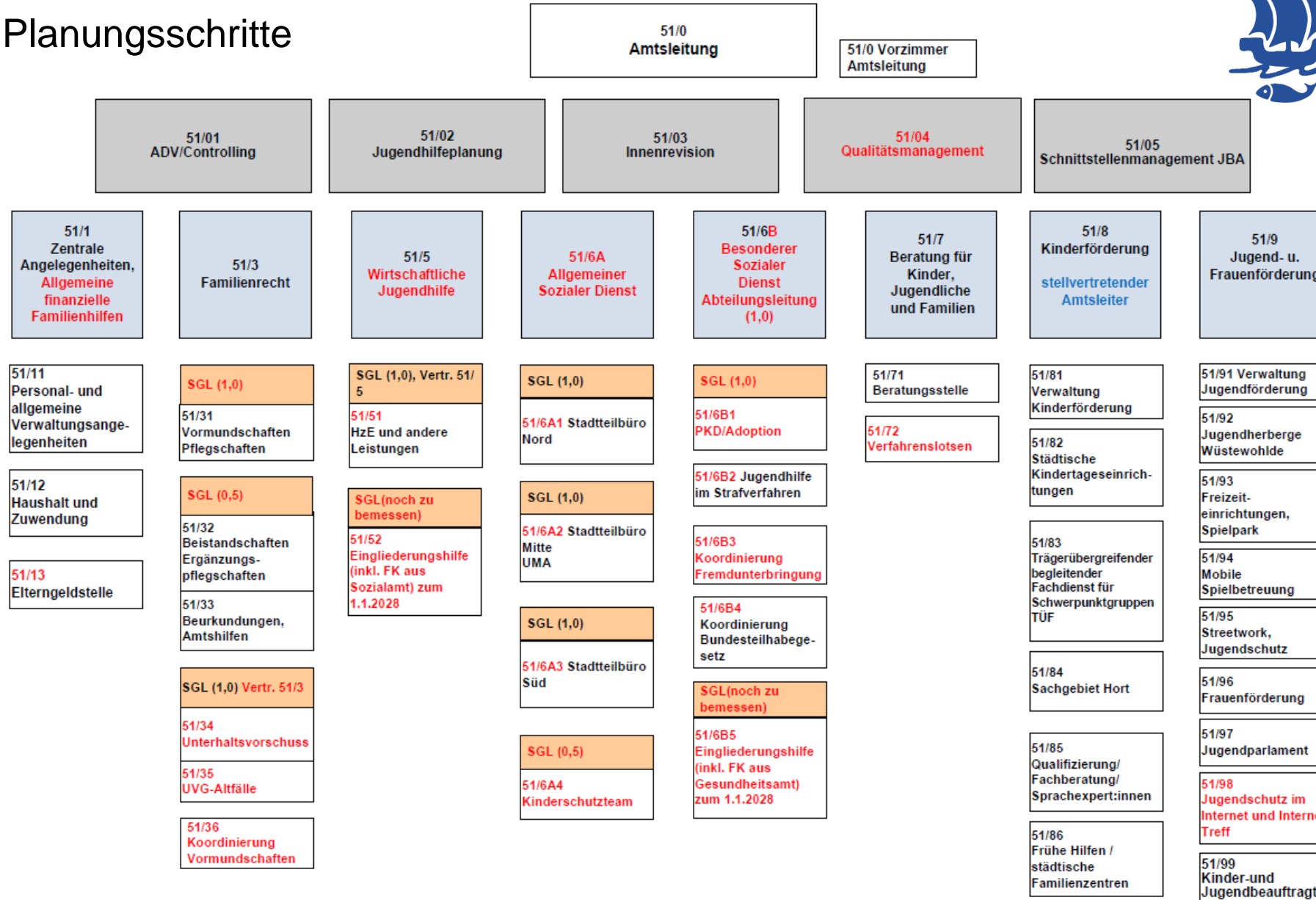



Résumé: Was war hilfreich bei der Umsetzung?

1. Frühzeitige **amtsinterne Strukturplanung** der KJSG Reform (Steuerungsgruppen)
2. Kontinuierliche **Beteiligung** (ämterübergreifende Steuerungsgruppe Inklusion)
3. **Einbindung der politischen Entscheidungsgremien** (Klausurtagung des Jugendhilfeausschusses)

Vom ersten Aufschlag bis zur Stellenbesetzung sind **zwei Jahre** vergangen!



Organisatorische Zuordnung an der kommunalen Erziehungsberatungsstelle

- Beteiligung am Steuerungsprozess der SGB VIII Reform
- Beraterische Fertigkeiten
- Kompetenz im Bereich Eingliederungshilfe
- Gute regionale Vernetzung
- Keine Fallverantwortung im Gewährungsprozess



Kommunale Erziehungsberatungsstelle

- 2,2 Psychologen- u. 3,5 Sozialpädagogenstellen + 1 Verwaltungsangestellte
- Erziehungsberatung gem. § 28 SGB VIII
- Beteiligung im Hilfeplanverfahren gem. § 36 SGB VIII
- Weitere Aufgaben (z.B. Kinderschutz, Netzwerkarbeit, ...)

Bildung des neuen Sachgebietes ‚Verfahrenslotse‘

- 1 Sozialpädagogenstelle u. 1 Stelle gehobener Verwaltungsdienst
- Fach- und Dienstaufsicht obliegt Leitung Erziehungsberatungsstelle
- keine sachgebietsübergreifenden Tätigkeiten



Stellenprofil

- Berufliche Grundqualifikation: Sozialpädagoge, Heilpädagoge, Jurist, Sozialwissenschaftler mit Zusatzqualifikation, Mitarbeitende aus dem gehobenen oder höheren Verwaltungsdienst (jeweils m/w/d)
- Kompetenzen: Recht – SGB VIII, Eingliederungshilfe, weitere Rechtsbereiche; Inklusion + Teilhabe; soziale Arbeit; Verwaltung/Administration; Fachlichkeit; Kommunikation
- Eingruppierung E 11 TVÖD nach Stellenbeschreibung und -bewertung



Gleichwertige Aufgabenverteilung

- Multiprofessionelle Kompetenz für die Bereiche
 - Unabhängige Begleitung und Unterstützung von jungen Menschen mit Behinderung und ihren Familien
 - Unterstützung des Trägers der öffentlichen Jugendhilfe bei der Zusammenführung der Leistungen der Eingliederungshilfe
 - Berichtswesen
- Sicherstellung der Vertretung
- Zeitnahe Beratung



Erste Schritte

Beginn zum 1. April 2023

- Zunächst mit einer Verfahrenslotsin
- Zweite Stellenbesetzerin startet berufsbedingt Mitte Mai

Erstellung eines Einarbeitungsplans

- Beginn mit Einarbeitung



1. Phase bis Aug. 2023

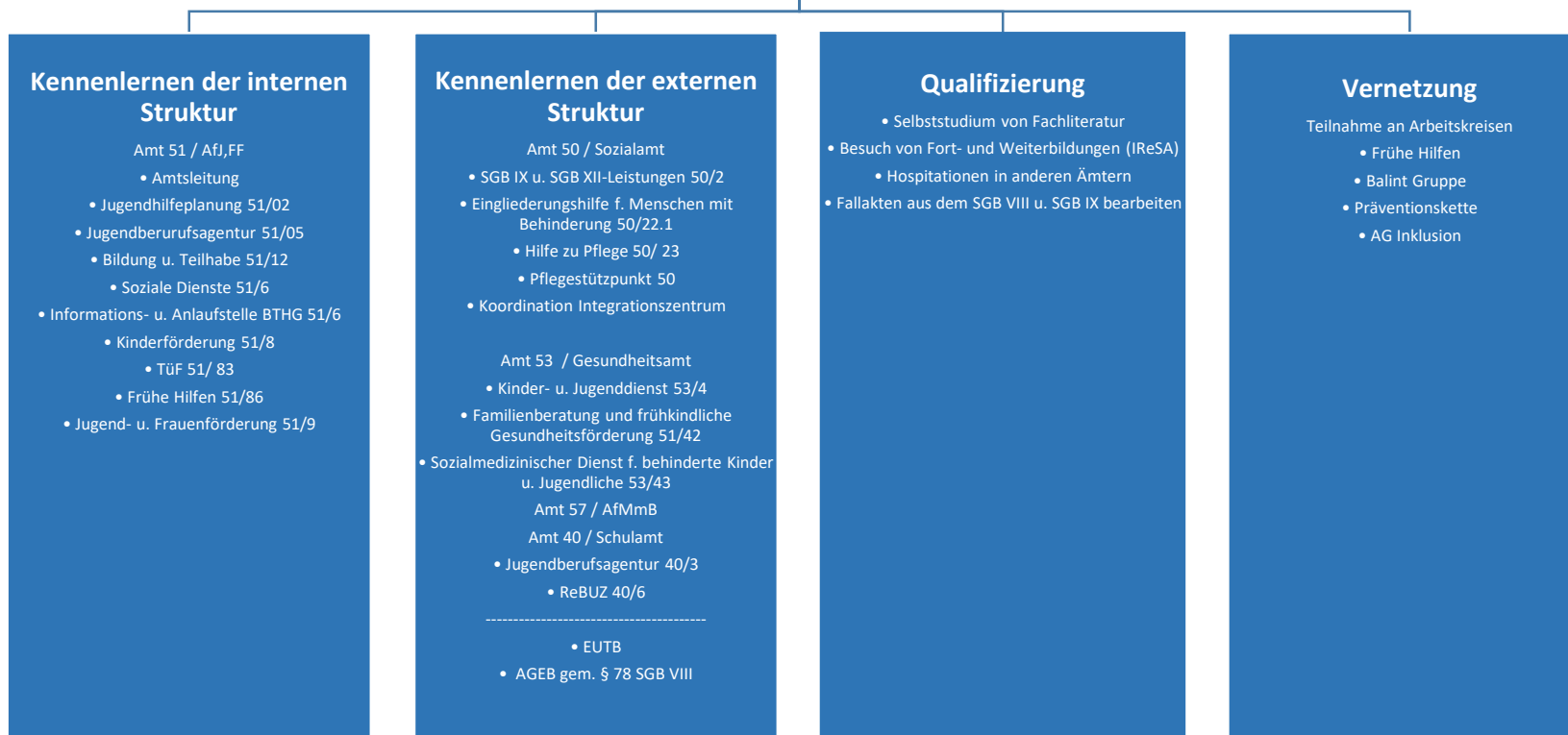

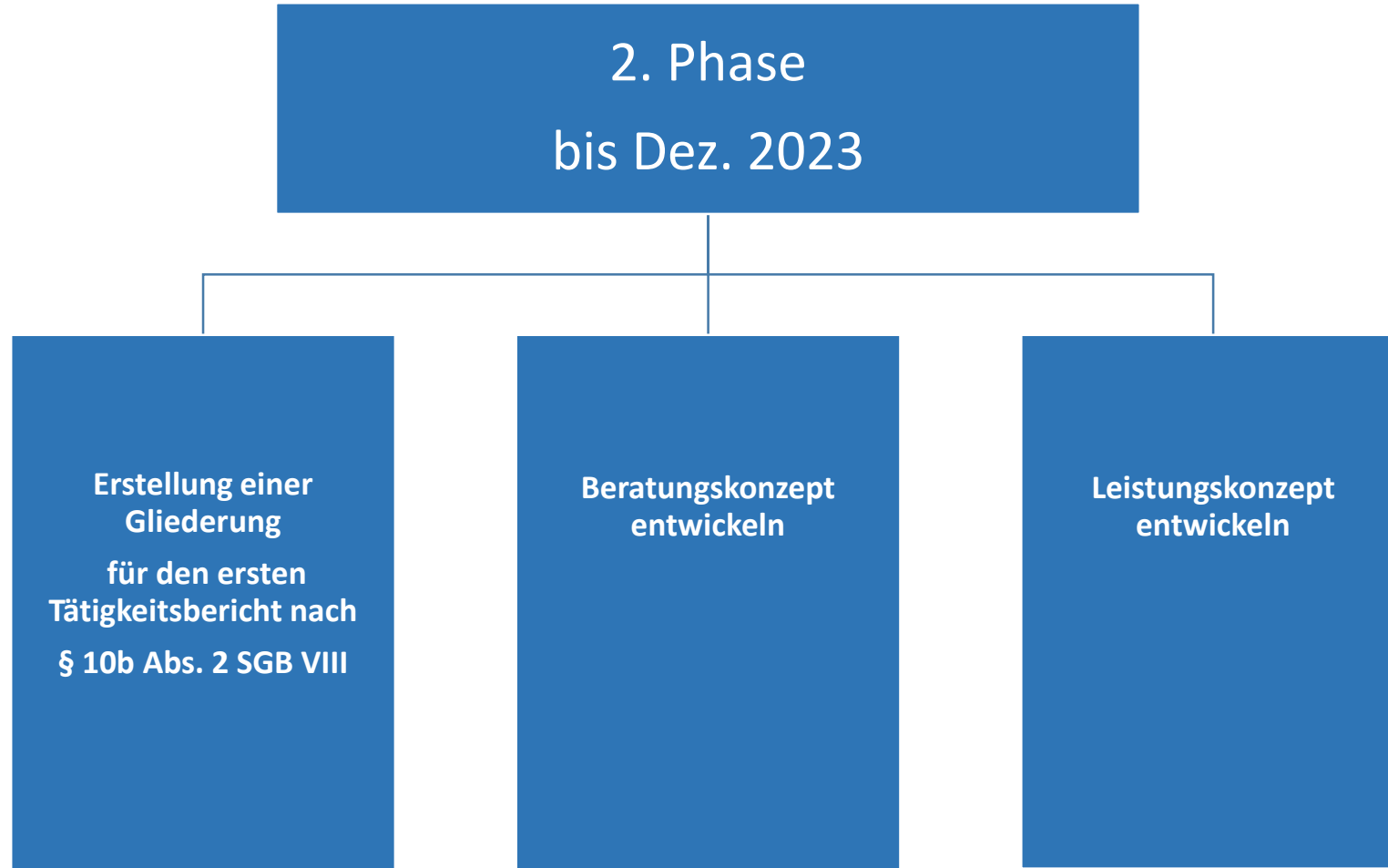



Résumé: Was war bisher hilfreich?

- Hohe **Priorität** seitens des Amtes bei der KJSG Reform
- Amtsinterne **Beteiligung aller Abteilungen** - bereits vor Beginn
- **Ämterübergreifende Beteiligung** – bereits vor Beginn
- Stellenbesetzer: innen mit **Fach- und Strukturkenntnissen**
- Orientierung an einem **Einarbeitungskonzept**



Kontaktdaten:

Martina Völger

- Amtsleiterin -

Magistrat der Stadt Bremerhaven

Amt für Jugend, Familie und Frauen

Hinrich-Schmalfeldt-Straße 42

27576 Bremerhaven

Telefon: 0471 590-2752

E-Mail: martina.voelger@magistrat.bremerhaven.de

Internet: www.bremerhaven.de

Britt Beckmann

- Verfahrenslotsin -

Magistrat der Stadt Bremerhaven

Amt für Jugend, Familie und Frauen

Hinrich-Schmalfeldt-Straße 40

27576 Bremerhaven

Telefon: 0471 590-3118

E-Mail: britt.beckmann@magistrat.bremerhaven.de